臺灣日日新報
夕刊 五月十四日
(明治卅一年五月九日第三種郵便物認可)

惠州方面の戰果甚大
顯著な現象・投降者續出

【南支○○前線十三日發同盟】惠州方面作戰の十三日夕刻までに判明せる戰果次の通り

敗敵を溪谷に
空陸呼應して殲滅

閻錫山辭任を電請

南方への心臓・臺灣
最も強く鼓動さす
十三日入京 長谷川總督談

【東京發同盟】臺灣總督長谷川清大將は十三日午後九時東京驛着の列車で秋田拓相等官民多數の出迎へを受け入京したが同總督は車中左の如く語つた

南進政策の心臟　從來臺灣は南進政策の飛石の如く一般に考へられて來たが今日の臺灣は飛石どころではなく南進政策の心臟である、即ち大東亞共榮圏の南方地域に於ける帝國の活種に活動を注入する爲めにはこの心臟が最も力強く鼓動しなければならぬ、それには今日迄四十年間修練を重ねて來た臺灣の人的、物的の資源を更に科學的に動員し

皇民化運動の發展　臺灣では内地の翼賛會に則應して皇民奉公會を結成六百萬島民が一丸となつて皇民化翼賛の實踐運動を展開してゐるが期待されてもよいと思ふ

志願兵制度の實施も考慮　皇民錬成の體育で創設された勤行報國青年隊も毎回豫期以上の成績を擧げてゐるので適當の時期に至つたならば朝鮮同樣志願兵制度の實施も考慮されてよいと思つてゐる

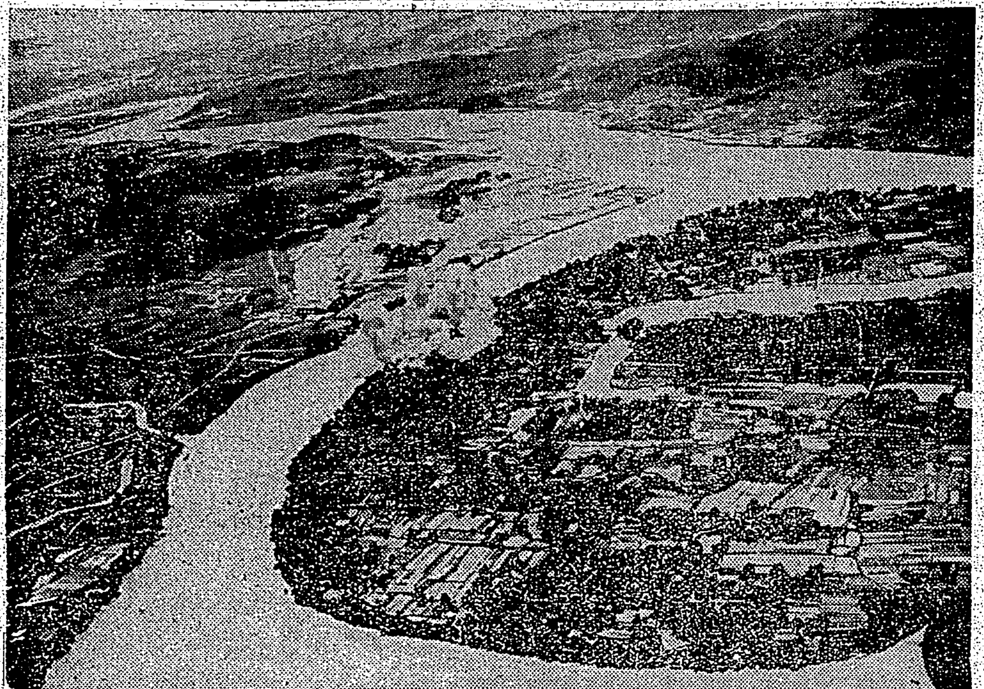
廣東省河源附近の敵大部隊爆撃

獨佛首腦會談
政治的にも重大意義

【ベルリン十三日發同盟】十二日のヒトラー總統、リッベントロップ外相とダルラン佛副首相との會談は獨佛交渉が經濟提携の域を越え政治的にも重要意義を持つことを示すものである

ペタン主席に
ダ副首相報告

公正な態度を以て
日佛經濟協定實踐
ドクー佛印總督語る

紅海方面に對して
獨海軍作戰言明

情報部副部長更迭

督府異動發令

獨逸全體會議
總統、絕對勝利を確言

ヒ總統黨官房新設

全くの精神錯亂
ヘス副總理失踪
ナチス黨發表

ヘス氏捕虜待遇

英近く聲明發表
下院で英首相言明

泰國の革新機運
内治、外交に澎湃と興る

建艦作業停止
太平洋岸罷業

參戰準備以外に
日ソの態度檢討
米大統領演說延期理由

和平案は携行せず
と英當局發表

大島駐獨大使
伊首腦と會談

駐日英米大使
外相を訪問

駐滿武官更迭

ロバン名譽總督
歸國の途につく

ル米大統領
爐邊閑談
廿七日夜に變更

米、英對し物資供給に抵抗

アフガニスタン
訪日使節團離京

無絃琴

人事

三國志 (486)
(出盧の巻)
吉川英治作 矢野橋村畫

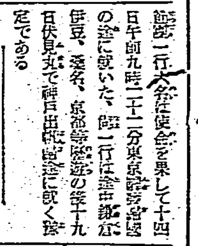

五關突破 (五)

楽しい書心地 鉛筆とペン先は イーグル 株式會社吉田商店

巴風呂
風呂の御用は巴商會へ
各種据風呂 煉炭風呂 在庫豐富
東京・神田 巴商會
大阪・堺筋 特約 臺北福住町二 金森商會 (カタログ呈)

藥用クレーム
パパヤ パンモア
脂粉追放
素肌美が叫ばれる時！断然ものを言ふ
その素肌美の基礎を作る特殊美容化粧品(專賣特許)……アモン パパヤ ニキビ・ソバカス・シミ取り
松竹映畫大船作品 脂粉追放

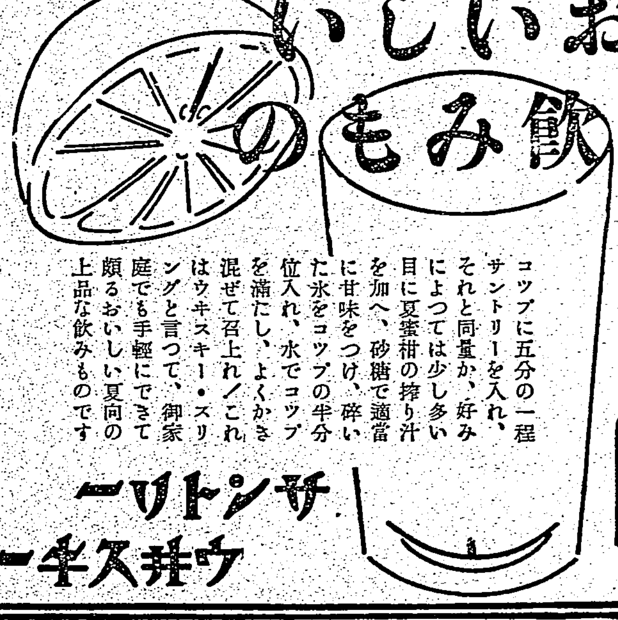

寢る前に……
藥用ライオン煉齒磨で
齒を清掃するのは、
生活の科學化への
第一歩！
夜間睡眠中の口中の温度と濕度は齲齒の原因となる生酸菌の醱酵作用に極めて好條件ですから、吸着作用の强い藥用ライオン煉齒磨で此の齲蝕細菌を除去する必要があります。

ウヰスキーを使つた
おいしい飲みもの

コップに五分の一程サントリーを入れ、それと同量か、好みによつては少し多い目に夏蜜柑の搾り汁を加へ、砂糖で適當に甘味をつけ、砕いた氷をコップの半分位入れ、水でコップを滿たし、よくかき混ぜて召上れ！これはウヰスキー・ズリングと言つて、御家庭でも手輕にできて頗るおいしい夏向の上品な飲みものです
サントリー
ウヰスキー
(角瓶)

皇后陛下には あす關西行啓

神宮山陵に御參拜 更に白衣勇士を御慰問

【東京電話同盟】畏くも皇后陛下には紀元二千六百年の佳き年に天皇陛下と御同列にて神宮を始め山陵に御參拜遊ばすべき御內意であらせられたるが、改めての仰出に依り、いよいよ十五日東京御發京都に行啓、六日間の御日程にて神宮並に仁孝天皇、孝明天皇、明治天皇、英照皇太后、昭憲皇太后の各山陵に御參拜、更に京都陸軍病院に行啓、親しく白衣の勇士を御慰問あらせられる

この度の御行啓は昭和十四年以來二年目のことで、陛下が御祈念遊ばさるる御心の程を拜し奉る。この日陛下には宮内大臣以下を從へさせられ、午前九時十分宮城御出門、同九時二十分東京驛御發、御召列車にて東京驛を御發車、京都に向はせられ、かくて午後五時三十分京都驛御着、京都大宮御所に御入りあらせられる御豫定であらせられる

皇民奉公運動に官服脫いで挺身

決意語る立川、小澤兩氏

若手官僚のホープとして將來を嘱望された官界を敢然去つて六百萬島民の眞只中に跳び込み參加なる皇民奉公運動に挺身する立川前社會課長と小澤前專賣局の兩氏が滅私奉公の決意を吐いて見るに公の意義は本島官界に大きな反響を呼び何れも兩氏の決意を壯とすると共に今後の活動を期待してゐるが、以下官服を脫ぎ奉公運動に挺する兩氏の決意を聞いて見る

滅私御奉公の信念

立川前社會課長は處女地を開拓する熱意を胸に毅然として語る(寫眞は立川氏)

此度に參りましてから一年五ケ月、その間上司の御指導と同僚から申しましても本當に御蔭を以て…

裸身となり邁進

私は皇民奉公運動に身命を賭して當らんとする覺悟であります(寫眞は小澤氏)

大任・全力を盡す

廣東で語る 坂口新高雄州知事

【廣東十三日發本社特電】今般高雄州知事に榮轉した坂口主税氏は昨年二月總督府廣東出張所長として赴任以來生れつきの陽性さと熱意とを以て南支派遣軍に協力…

元氣一杯に働く

藤村新臺北市長語る

【廣東十三日發本社特電】臺北市長に榮轉した藤村寬太氏は…

熟柿の落つる感

勇退の松岡前殖產局長談

安くて榮養に富む

擧つて國民食を普及

【東京電話同盟】費用が安く榮養に富んだ國民食の普及を目指し大政翼贊會文化部では國民食普及運動の方針を…

廣東にコレラ發生

【廣東支局】…

嚴正に保甲の選擧

勇み立つ壯丁

臺北市の徵兵檢査開始

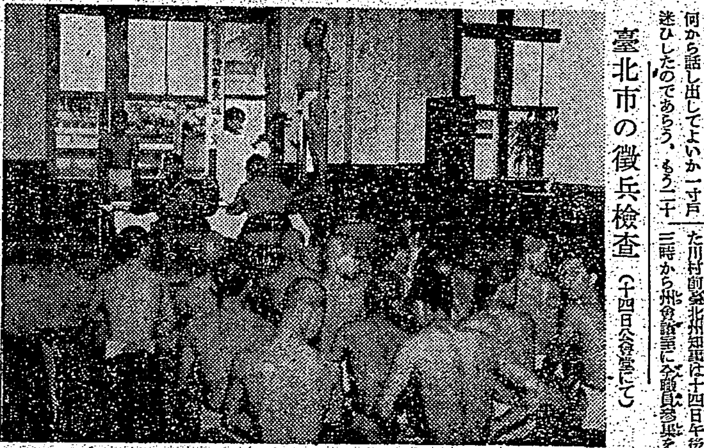

臺北市の徵兵檢査(十四日公會堂にて)

木原前臺北市長別れの挨拶

川村前臺北州知事告別の挨拶

新舊專賣局長の挨拶

三輪新知事初登廳

宛ら市內電話の聲

內地と南洋の電話開通式

防諜週間に公判

神戶スパイ事件の首魁

道士らを集め防諜座談會

力強い港都防衛陣

基隆の防諜演習好成績

全身これ智と膽の內務局長

宮木知事語る

新埔の幸景氣

今泉海軍機關大佐工學博士の學位

新竹州職員の異動

涼線の訪れ

圓公園の露店移轉

大相撲夏場所

五日目も館詰

男女の川逢に休場

綾若ふから休場

七日目取組

明後日外相演說錄音聽取會

入船 出船

あすの天氣

ミクローゼで張切れ! ホシ ミクローゼ 星製藥

臺日案內

古書 買入 野田書房
冷菓用香料
普通文官
臺灣各中等學校入學試驗問題集 敎文堂 杉田書店
醫院 性病科 永吉醫院
寫眞 現像藥
マーツロールホルダー
時計眼鏡 和田はメガネ專門 メガネ 日光堂
金融 商品割引買
ラヂオ器械 ラヂオ十ケ月月賦販賣
洋服 トランスレス受信機 夏の婦人服地 國民服中衣發賣 子供服・婦人服
染物洗張 丸本八京染店
藥種商 喘息にワンカ 梅肉X 榮養に血肉エキス
樂器 山葉オルガン
自轉車
雜件 特許 岸喜鑑 特許冷藏庫 研並に刀劍賣買 節米カマド 節炭コンロ 山村荷取扱所 町の赤帽 旅行鞄 村井商行 シャツズボン クレップ スポーツ服

新治淋藥 ヂ・ユ・サイド G-U-CIDE

東亞之名品 ヨットヤ鉛筆

海軍省當局推薦 大空の遺書 東海林太郎 海鷲の妻
流行歌 興亞八景
タイヘイレコード

勝馬 算出祕錄 奧傳 大興社

佐野周二の歸還第一聲! 只今歸って參りました 夏草の夢 ポリドールレコード

毛をはやせ 森下みや子

東京無線技術學校 校外生部

下痢の吸着療法に アドソルビン
アドソルビンは腸管內に於ける細菌、細菌毒素その他異常有害物質並びに過剩の水分或は粘液等を吸着する力極めて強く急性慢性腸カタル、腸チフス、赤痢樣疾患、食餌中毒、小兒下痢、腸結核、吐瀉症等の下痢諸症に適用せらる
(錠)25錠 (末)100瓦
東京市日本橋區室町 三共株式會社 臺北出張所 臺北市表町一丁目
SANKYO 三共

パピリオ クレーム

最新最強力 癲癇治療劑 アレビアチン錠 大日本製藥株式會社

振袖御殿 伊藤久男 奧山彩子 旅の三味線 二葉あき子の振袖人形 松竹映畫主題歌
霧島昇 二葉あき子の春之助の唄 松原操の銀のかんざし 東寶映畫主題歌
鶴と亀と鶴を
コロムビアレコード

參戰輿論を煽る米國

獨軍海上封鎖の好餌

米國の哨戒制度實施

ルーズベルト大統領が去月二十九日新聞記者會見に於て米艦艇は中立法の交戰區域立入禁止の規定によつては束縛されない、米艦艇は西半球防衛のため必要とあれば、全世界の海域に亙つて航行し得べく

獨伊 の一方的封鎖區域宣言によつて束縛さるべきなんらの理由はないと言明したが、これは去月二十五日の中立海域哨戒に關する宣言を補足すると同時に更に一歩を進めたもので、これを必要に應じ擴張すると米國の重要は必要とあらば、英國向船舶を哨戒しながら英本土まで航行してもドイツの封鎖宣言に束縛されるものでないといふことになる

これでドイツが默つて居ればルーズベルト大統領の言明も一種の國際公法上の新例を作ることとなろうが、ヒトラー總統は既にかかる場合におけるドイツの假借なき攻撃を聲明してゐるのであるから、ル大統領がその言明を實施して立入禁止區域に米艦を送るとなれば、ドイツの爆彈なり魚雷は遠慮なく珍客を邀撃するであらう

假令、米政府がその海軍に對してドイツ側から攻撃されてもこちらが既にその區域に到達するまで發砲を避けよと命令してゐると假定しても、そんな英迎けた命令が海軍士官を承服せしめ得るか否かといふ位な事は常識でも判斷される

攻撃 と防禦とは略同時に發動するものであつてこそ、敵の攻撃から自己を防衞することが出來るのである(寫眞は上からルーズベルト大統領、ノックス海軍長官、スターク作戰部長)

哨戒線の延長必至

集團護送制へ移行

米獨海戰の危機濃化す

そこで今迄のところではノックス海軍長官も、スターク作戰部長も、アメリカの中立海域哨戒は米國海岸を距る二千浬に及ぶ海域において行はれてゐると發表した

丁度 ドイツの封鎖區域の外廓線に今一歩といふ所で英艦との受渡しを行ふといふのであらうが、若しイギリスが米國の參戰を誘致する手段として、故意に又は何等かの口實を以て船隊受渡場所に英艦を派遣せざりし場合、又は偶然に英艦が來合せない場合、米艦は其儘船隊を引返さすことが出來るかどうか

又は軍艦のみ哨戒區域内に止まり船隊のみ敵地に航進せしめ得ることが出來るかどうか、恐らくそれは出來まい、從つて米艦隊の哨戒は北はグリンランド、東はアゾレス島を中繼地として其處に二線の哨戒線を布き、其處より先きは英國自身の手によつて護衛せよといふのであらう

併し、これでは英國にとつては今迄と餘り大差はないのであつて寧ろ中繼地が指定されただけに、ドイツ側に

空爆 乃至潜水艦の攻撃を集中し得るの便宜を與ふることとなつて、却つて不利、陣勢を作ることとなるのである、然らば洋中の船隊受渡しはどうかといふと前述の場合が生じて、結局米艦の哨戒線延長となり、直接ドイツ潜艦との接觸となり、獨米交戰の危險は愈々濃厚となる、されば何れの方法をとつたところで、アメリカが哨戒方法をとる以上、それが船隊護衞と何等選ぶところがない限り、牛と馬との相違だと謂はれても

其の 結果はル大統領自から言つた如く、それは發砲を意味し、發砲は即ち戰爭を意味するのだから、好むと好まざるとに拘はらず米國の參戰とならざるを得ないのである

米の孤立を憂苦

ル大統領の焦躁

儘ならぬ民主國の歎き

かかる行爲に依つて、米國の參戰を見れば、それは明らかに樞軸側に對する挑戰行爲であつて、發砲の前後を以て攻撃云々を論ずるまでもなく、三國同盟の第三條は發動して日米間の交戰となる

最近 ノックス米海軍長官の側近者に洩らしたところによれば、米海軍は大西太平兩面作戰を同時にやることは絶對に避けねばならぬ

援英の實效は疑問

大勢挽回既に手遲れ

(ならぬと云つたと傳へられてゐるが、恰もこれと同時にル大統領は米國は自由と民主主義とを保ち續ける爲には何時でも戰ふだけの用意があると、一層露骨な參戰への決意を明にした

いづれが米政府の本當の肚か知るよしもないが、バルカン戰が英米の豫想に反して瞬忽の間に片付き、またしても英軍の軍事能力の貧弱さを暴露したのであるから、英國を國防の第一線と宣言したル大統領にとつては、此際援英強化を一日も遲くも實施しなければ當に受明倒れの誹を蒙り世界的に其の威信を失墜するのみならず、大英帝國の崩潰は必至となり樞軸陣營の發言は

こんな事を繰返してゐては、既に東地中海から近東にかけて、樞軸側の大攻勢は目睫の間に迫り、汎アラブの反英抗爭は英國陸軍を

足許 から脅へさんとしてゐる場合の間に合ふ譯はないのである、英海軍の一半は地中海に繼續となり、英陸軍が近東北阿より一掃された暁、英本土の運命はそれだけでも警戒狀態となるのであるが、更にドイツの逆封鎖が一層の猛威を揮ふこととになれば、如何に鐵壁のジョンブルでも悲鳴を擧げざるを得ない

ここにイギリスの最後の足掻があり、最後の努力を米國參戰誘導に振り向けよう、この場合、背に腹は替へられぬ英國の立場は海空軍基地の提供は勿論、凡ゆる好餌を以て焦眉の危急を拯はんとするであらう、既にカナダの合衆國への合併なども承認濟みかも知れぬ

只ここに米國の英國援助が戰勢挽回にどれだけの貢獻を果するかといふことが

問題 である、ドイツの逆封鎖を押切つて果してどれだけの物資が英本土に運ばれるか、又米國の出動によつてドイツ潜水艦の狩りが效を擧げ得るかどうか、アメリカの飛行機生産能力が何時になつて理想の生産能力に追付くかどうか、それ迄に英本土の攻略は完遂されてゐるのではないか、假令、英本土が米國の參戰によつて二年一年と持ちこたへても、それが英國の攻勢轉機になり得る見込みがあるかどうか、今日英米の感情が歐洲大陸に全面的の失墜を來たしてゐる以上、英米の外交的敗北は

獨伊 の被占領地帶に行はれ得るかどうか、更にソ聯抱込み策を講じ、かくて米國を一歩手前で喰止めるであらう、かくて大英帝國は頑張れば頑張る程

獨ソ關係の據點を作り得るかどうか、凡ては「否」を以て答へざるを得ない

かかる情況判斷は米國政府の先刻承知の事であつて、前途見込みなき參戰によつて自國の運命までも傾けんとするが如きは、恐らく米國民の同意を贏ち得る所以ではあるまい

從つて英國の續發的な繰返しが繰々急になれば、米國の參戰熱は次第に冷却してリンドバーグの一派は益々氣勢を揚げ、深淵に飛込まんとする

直接自己の理窟に向けられ、孤立米國の運命も頗る怪しくなると思はざるを得ないのである

そこにル大統領の焦躁感が潜在するのであるが、デモクラシー國の悲しさは、たとへ三選後の大統領であつても獨裁國の如く事を迅速に運ぶ譯には行かず

自然 親の心子知らずの在野黨の反對運動に暇取り、折角の機會を逸することとなるのである

哨戒と集團護送

弱點承知の苦肉策

參戰準備を促進するアメリカは、三百マイルの中立海域を二千マイルに擴大し、交戰水域への米船立入を許容すると共に、各種米國を動員して軸三百浬の安全水道を設定、哨戒し「船舶の危險を平安に英國の艦隊に警告する」こととし援英航路の確保を策明した

米國の哨戒制度(パトロール・システム)は艦艇を一定の水域(飛石式に配置し、哨戒艦艇は當に自國航行によつて哨戒に當り、航行する商船に危險が迫れば警報にあらざる平文英語によつて通報し、商船を危險區域から脱せしめるといふのであるが

これは明かに英國艦艇に對して獨伊潜艦の所在を告げる結果になる、何故ならば艦艇見ゆの通報を受けた商船は、當然直ちに附近の自國艦艇にこの旨を轉報することになるからである

それ故に哨戒制度は集團護送の前提と見られるのである

コンヴォイと呼ばれるこの方法は前大戰の當時、一九一七年にドイツの無制限潜水艦戰によつて海の商路を失つた英國が考へ出したもので、これによつて撃沈力は二割五分方を減じたが、船舶の被害率は一割以下に減じ非常に好成績を收めた

集團護送の組織は、各船の速度を等速とするため最も強力の劣る船に標準を合はせ、船舶の運送の效率を減殺し、船舶の運航を終るのを待つといふ缺點と其の他に護衞(エスコート)といふ方法がある、これは個々の船を定めて一定の水域だけ護衞するものので、現に英國が行ひつつある

英國護送船の隊形は一船毎に三千至五千八百ヤードの距離を置き、最も重要な物資を積載した商船を中央に置き、前方を驅逐艦によつて哨戒させ、各船の周圍には對潜哨戒艇を置く、後方にも驅逐艦乃至驅潜艇を配し、各船は常に千乃至二千ヤードの距離によつてジグザグ航行をするのである

柘榴 李石樵

新刊紹介

◆ドイツは強い

◆古典の恩愛

◆茶の花咲く丘

◆受信機の作り方

◆うたよせ

◆村の太陽

◆概觀明治史

精魂

献金 台湾軍司令部扱

四月中軍司令部扱ひの國防獻金は總額金六万五千八百三十七圓七十五錢にして、總件數三百七十八件、十圓以上獻金者氏名左の通り

◆國防獻金

第二基性アミド製剤

強力リベール錠

淋 疾

鋭敏なる殺菌力を有し内服後尿は清澄し數日にて殺菌・止痛・消炎の治癒効果を發揮す

各藥店にあり 三圓、五圓、十三圓

大阪 竹村製薬所

心臓の強化!

長壽延命の原動力

息切れ、動悸を治し

體力、抗病力を増す

特種動物ホルモンの藥効

長 生きする人の特徴は、脈膊の打方が實にシッカリしてゐることです。心臓が丈夫であれば、肺や胃も十分に働けるので、病氣に敗けず老衰もせず元氣一杯で長壽を保つのであります。健康に自信が持てず、いつも不安な氣持で短命は免かれません。まことに心臓を丈夫にすることは、健康と長壽の原動力であります。ところで、

心 臓の弱い人や芯の疲れた人に効目がよいので昔から定評のあるのは、特種動物のホルモンであります。中でも心臓強化皇漢藥として評判の「救心」は印籠藥で有名な麝香犀角、熊膽、牛黄等の動物ホルモンで作られて居るので、最近のホルモン醫學の發達と共に彌々評判が高まつて居ります。

救 心はホルモン質の特長としてスグ體内に吸收され、内臓病患部へ速かに作用して心臓や胸を丈夫にし、全身の生活機能に力をつけ食慾をすゝめ、單なる一時押への効き方でなく、病弱の方も身體の芯から力がつき元氣になるので、體驗者の方々から非常に喜ばれて居ります。

動悸、息切れは治まり脈も普通で胸が輕くなる

特種動物精膽藥「救心」のキヽメある症状

- ・心臓の病で苦しむ人
- ・肋膜や肺のよくない人
- ・胃弱で食慾の進まぬ人
- ・心臓弱く動悸や息切の人
- ・胸が弱く熱やセキの出る人
- ・盗汗で夜分ね苦しい人
- ・神經痛で手足の痛む人
- ・心臓脚氣で苦しむ人

朝 夕 一 粒

發賣元 救心本舗

東京

大共栄圏の

口中殺菌 消化保進 榮養倍增

仁丹は

東亞民族の體質にぴつたり合ふ皇漢貴藥十數種の配劑に依つて

胃腸疾患と頭痛疲勞に

特に優れた効果を確認せられて居ます

護身必携藥

一才から十五才までの…

伸び行く子供に…

この發育榮養源を!

人體の建設期にAD(ビタミン)が缺けると、その期に病弱となるばかりか、青壯年期の健康にも重大な影響を及ぼすもので、AD(ビタミン)は一才から與へ始めよ…とハリバの服用が奬められます

ハリバは天然の「油塊のまゝ」の濃厚ADを、十幾層の糖衣に包んだ小粒で、一日一粒で足ります

東京・大阪 田邊商店

ハリバ

HV1206

全快者が夢い婦人藥

新製 美神丸

專門醫も推奬する有名な婦人病治療藥として大好評の新發明の新製美神丸を御愛用下さいますと病芯から凡ゆる婦人病が治り、虚女方は美しく健康になり良縁に惠まれ、既婚方は可愛い子寶が惠まれ家庭圓滿になります。婦人病の自宅治療は新製美神丸が最適です。

發明「快美」醫博

五週分 一円八十錢 十週分 三円五十錢 全國の藥店にあり

大阪市東區南久寶寺町堺筋 本舗 宮内潜道堂

廣告は宣傳の近道なり

心身爽快!元氣湧く 家庭の健康温泉 六一〇ハップ

全國各藥店にあり

スグ蚊が落ちる

キング香

三色の蚊取せんこう

本舗 帝國除蟲菊株式會社

姉妹品 キング乳劑・キングン油 菊ノ家除虫菊粉 キング殺虫液

曉の町 (168)

武田麟太郎作　林唯一畫

旅 (九)

その夜も栗林は客座に姿を見せてゐた。

おきんはやはり家業の調子がはかばかしくなかつたが、無益に立つと、彼は自分が見られてゐるのを眩しさうに、眼を伏せたりした。どこまでも善良な人だと、彼女は思つた。

翌日はまだ朝のうちに部屋へ使をよこして、一しよに自動車で来てくれと云ふ。

「――お客樣がをさし上げたいとのことです」

さう使ひは云つた。

「――私のやうなものがお座敷へ、……」

それを口に出して斷つたが、到底手に負へず、どうしても彼女を伴つて歸らねば叱られると懇願するのだ。

「――どうしたもんだらう」

下座の婆さんに相談すると、

「――行つておいでよ、ナアに、大したことはなからう、さうまで云つて皆ふのも客人冥加だよ」

「――でも、着物がないんだもの」

「――着物を見せに行くわけぢやなし、いいぢやないの、それで、……」

それもさうだと、おきんは思ひきつて、その男について行つた。

昔ながらの老舗らしい大きな家のある店の横に住居の出入口はあつた。

「――どうぞ、お上りなすつて、……」

彼女を連れて來た男は、女中に案内させて、どこかへ引つ込んだ。

通されたのは、白い障子に梅の枝の影が鮮かに落ちてゐる静かな部屋であつた。彼女が來るものとして用意してあつたらしい樣子である。火鉢の炭火が白く灰を被つて、それがまた却つて暖かい風情である。

待つほどもなかつた。栗林がけふは和服姿で、角帯の間に兩手を突つ込んだ恰好で現はれた。

「――時々、お呼び立てして、……」

さう、彼は丁寧に挨拶してから

「――お家業は、……」

と、にこにこしてゐる顔をちよつと曇はし氣にした。

「――はア、けふはまだよい方でございます」

「――そりやよかつた、一昨夜、あんなに晩くまでお引きとめしたから、あとで悪くなつたのではないかと心配してゐました、それに、昨夜も見てゐると、かなり氣分がすぐれないやうだつたので、……」

心から慘んでゐるさまは嘘ではない。お茶を運んで來た女中に、

「――信子をここへと云ひなさい」

それから、おきんの方へ向いて、

「――娘を呼びました、かまはなければ逢つてやつて下さい」

この人はどんなつもりで自分の娘などに會はせるのだらうと、彼女はふととまどひする氣持であつた。實を云へば、そんな附つ苦しいことは、おきんは好まない。だが、我儘も云へないと、默つてうなづいて見せた。

まもなく、その信子と云ふ娘が、實に淑かに入つて來た。

栗林は滿足氣に、しかし、少し照れたやうな顔つきで二人を引き合した。

「――十八になりましたが、まだほんの子供で困ります」

栗林は笑つた。

「――そんなことはございません、お美しいお嬢さまで、本當に、……」

おきんは、恐らくはその死んだ母親に肖てゐるのであらう美しい娘を眺めながら、自分たちは、一種の見合をしてゐるのだと氣がついた。

將棋高段者對抗戰　本社主催

萩原氏一勝一敗同點二回目

八段 坂口允彥（先手）　八段 萩原淳

（第四十四回の第5局）（圖は前局四五步迄）

△五同桂(7分)　▲同　桂(一)　△同　步(5分)　▲四六步(一)　△同　步(5分)　▲同　金(一)　△四四步(2分)　▲三五步(一)　△八五步(5分)　▲四五步(5分)　△六五步(一)

指手七十八手　持時間各十一時間　消費時間 △四時間五十九分　▲四時間五十分

互に先を爭ふ

八段 齋藤銀次郎

【觀戰記】

敵の四五步の挑戰を……チッと睨んだ坂口八段――やがて之を同桂と切つて落す、同桂、同步、萩原八段は盤で四六步と合せる、金の活動を図らうといふのである、此の度、步が二つあれば、二五步同步、二四步の筋が厳しいのだが……敵から四五步と打たれては、四四桂の打込みを狙はれて惡い、一策も手順とみる

……

木村名人講評

先手四六步で金の進出を計り、さらに三五步、四五步と、厳しく迫つたのは、敵王の手薄に乘じた至當な攻撃である

後手八五步は已むを得ない、適當な防戰のない現狀では、桂勢を攻め合ひに導くよりない、六五步……

……として何れが攻め勝つか――。

欽寧作戰回想

【九四】

山下芳重手記

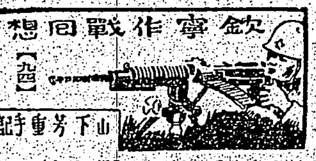

目睫に迫った總攻擊
心に懸る戰友の病苦

……頭腦くかな」と中瀨上等兵は遠く思ひを馳せるやうな面持で、しんみりと言つた。無論何時頭腦くかそれは誰にも見當のつかないことである、しかし私達は今出したばかりの手紙が既に宛人に渡つたやうな氣安さを感じ、これで死んでも思ひ殘すことはないといつた安堵を感ずるのである

話が弾んで賑かになつたものだから病氣で臥せてゐた渡一等兵が蒼い顔で出て來て私達の傍にしよんぼり腰を下した「工合はどうかな」と病氣を氣づかいながら訊ねると「大分よくなつたやうです、今朝は血便も止つたですから」とその聲はまだ力がない、どうもアメーバー赤痢の徴候がある

昨今下痢患者が多いといふことで或はギヤツサバを食べた爲ではないかといふことになり「今後木の根を食べてはならない」といふ中隊長命令が發せられた程であるが、しかしこれはギヤツサバの爲ではなく飲料水の爲ではないかと思はれる、當初私達は飲料水に綺麗な河水を使用してゐたのであるが上流にある部隊が田の泥水を流し込んだりして炊爨をするので使用出來なくなつたのである、その爲私達は水田の傍にある井戸の水を使用してゐるのであるが、これがどうも水質が惡くて困つてゐたのである、下痢患者が多いのもおそらくこの井戸の水によるものではないかと思はれる「總攻擊も近づいたが大丈夫かな、私達は今のうちに下つた方がよくないかと思つてゐるのだが」と顔を見合せながら言ふと「いや大丈夫です、決して皆に迷惑はかけないから」と渡一等兵は泣き出しさうな暗い顔になつてうつむいた、私達はこれ以上何も言ふことは出來なかつた、病躯をおして戰闘に參加しようといふ渡一等兵の

悲痛

な心中は思ひ半ばに過ぐるものがある、戰闘は辛い、おそらくこれ以上辛いものはないと私達は誰よりもよく熟知悉してゐる

しかしながら戰地に來て戰闘に參加出來ないといふことは、それ以上に堪へられない痛苦であり不名譽であることを私達は父誰よりもよく知悉してゐるからである、渡一等兵を病院に下げるべきか、それとも總攻擊に伴つて行くべきかについて協議した、無論大方の意見は、戰闘につれて行つて足手纏ひになりその爲分隊の行動が澁滞するやうなことがあつては却てのことだといふのであつたが、しかしあんなにも本人が思ひつめてゐるのでは致仕方ない、それでとに角本人の意思に任せることにし、假令足手纏ひになつてもお互に助け合ひながら行からぢやないかと美しく話が纏まつたのである

總攻

擊の日も目睫の間に迫つた、增援部隊も續々と到着してゐると聞く食糧で彌ぜられた、分隊長集合があり、この山の移動について種々命令が達せられた

東京高松舞踊劇團

二十日より榮座で開演

本月二十日より榮座に來演する東京高松舞踊劇團は美人揃ひ三十有餘名の一行は新體制向きの新らしき舞踊舞踊、バラエテイ其他グランドショー盛澤山で夏向きで花やかで衣裳、舞踊、道具、バツク、電氣器具等全部東京より持つて來て觀衆に滿足を與へるさうである

【寫眞は高松劇團の一齣】

豆知識

☆最近の蒙蟲が發達した時アメリカにおけるヨーロッパの穀物の取引は七十億弗と見積られた、イギリスのこの分け前は四十パーセントであつた

☆近年醫學の進歩を遂げた最近の輸血は之を防禦するものから受けるなんでもい輸血される時クエン酸の利用によつて血の凝固を防げることが發見されたのに負ふてゐる

カナリヤ先生

……カナリヤは不良……

海外トピック

電氣の食料!

……

商況 (十四日)

東京銀行賣株

東京國債前場

東京短期前場

東京短期日步

東京長期前場

大阪短期前場

大阪短期日步

大阪長期前場

大阪棉花前場

橫濱生絲前場

株式社債

銀塊

爲替

棉花

生絲

砂糖

乳雀夫人

ウオルターピジヨン・スペンサー・トレシイ・マーナ・ロイ・共演

十五日・十六日　晝夜二回

公會堂

三十錢（共稅）子供半額

大都會

スペンサー・トレシイ・ルイズ・レイナー主演

家族會議

佐分利信・高田浩吉・及川道子・桑野通子・島津保次郎演出・大船第一回作品

風流深川唄

十五日・十六日　臺北劇場

今夕の放送

今晚の映畫

お斷り　本日家庭園藝暦は休載致します

特別廣告

皮膚病に

ヒンターー

一歩進んだ皮膚病良藥

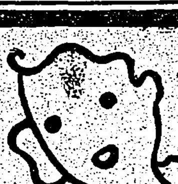

痛みが止る痒みが去る!

擦過し易き水蟲と異り、芯から治療するヒンターの効目は正直です。あれこれと迷はず、ヒフ病ならヒンターとお決め下さい!

（價定）二十錢・三十錢・五十錢（全國藥店にあり）

本舗　東京・大阪　守田治兵衛

愛馬・家畜飼養家常備藥

全國各師團獸醫部御用

家畜外用藥

コクサン・トップ

馬匹、家畜等の病症に本藥の高級強力消炎劑の特殊性能を御試し下さい。

臺灣代理店募集

東京・京橋　六合株式會社

特許　意匠　商標　實用新案

中松特許法律事務所

東京市丸ノ内三菱廿一號館

所主　中松盛雄

大阪市今橋ビル

婦人良藥

人參入　ンプラサ　藥草湯

月やく

四十年來の實績を持つ特殊專門藥

愛知縣豐橋市公會堂前　中尾本家

肋膜炎の榮養療法

乾性　濕性共に肋膜炎は大部分が結核性で、肺結核へ移行する危險が多大ですが、治り易いと云はれる結核病中でも肋膜炎は最も治り易い病氣です。

療法の根幹は榮養の綜合的增進にあり、錠劑わかもとの服用者は、先づ湧き上る旺盛な食欲に恢復の曙光を認めることが出來ます!

三消化酵素とV・B

新鋭アスペルNK菌複合酵母劑 錠劑わかもと は、專門の消化劑も及ばぬ強力な消化酵素と單一酵母劑に優るビタミンB複合體の有力な給源で、衰弱した胃腸機能を强化し、榮養を迅速に充實し、兼ねて結核菌毒素の害（盗汗・發熱・頭重）を緩和する等、各方面から肋膜炎の治癒を圖るのであります。

抗病力を賦活

勤務の過勞から、學校の集團生活から、或は產前產後の衰弱から、抗病力が減退し、さういふ時に結核病は好發します。

錠劑わかもとを常用されますと、各種の榮養素は協力して、食慾を增進し、疲勞を恢復し、衰弱を防ぎますから、體內に備はる抗病力（抵抗力）は強度に伸張されます。錠劑わかもとは無病家庭のマスコットです。

一日　數錢

廿五日量　一圓六十錢

同化性V・Bと消化酵素の複合效果

錠劑　わかもと

わかもと本舖　東京・大阪・天津・上海・北京

淋病に三〇〇ウロギン

淋病内服藥〇六號

病氣を治す力

洗滌劑・注射劑　白檀油製劑　色素製劑　磺胺スルフォアミード劑　を抹殺して

三〇〇ウロギンは　最新化學の治療藥の王座を占む

本當の療法は!!

★一基ズルフアミンで淋菌の蛋白質や雜菌を取除いて其の後に仕上用として

★二基ズルフアミンを服用する

★此れが眞の根治藥である

即ち!!

三〇〇ウロギンは

ウロギンAで……治療し

ウロギンBで……仕上をする

從來のスルフアミードと異つた此の特徵が

婦人病にも……慢性……急性淋疾にも何を服んでも癒らぬ時本品を服用あれと御奬めする所以で今では

何處の家庭でもオデキー――ニキビ等一切の化膿菌治療藥として

何處の花柳界でも治療と豫防に

常備せられ賣行旺盛であるのは三〇〇ウロギンがズルフアミードの最高規格品で有るからである

製造發賣元　東京市芝區琴平町二九虎ノ門ビル　東亞藥化學研究所

販賣元　基隆市義重町二丁目四番地基隆郵便局内　東亞藥化學臺灣營業所

能効：淋病・膀胱炎・前立腺炎・尿道炎・副睾丸炎・其他淋菌性疾患・化膿性疾患

ウロギン定價　七〇錠 二・〇〇　百錠 三・〇〇　百五十錠 五・〇〇　四百錠 一〇・〇〇

有名島有名藥店　品切の時は發賣元へ御注文

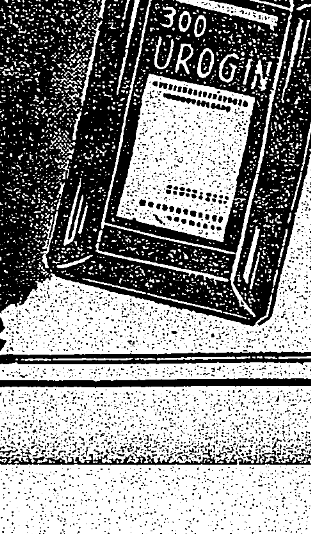

內服による獨自の抗菌素

臺灣日日新報
本日夕刊共八頁

インマリン 新クリーム

南支軍・包圍網壓縮
潰亂の敗敵を驅逐進擊

【南支〇〇前線十四日發同盟】十三日以來我が包圍網は刻々壓縮せられ敵は白泥花、淡水江間に追込まれ各方面の殘敵も山間を潰亂狀態の儘同方面に潜入しつゝある、十四日未明以來の各部隊の進擊狀況は左の如し
一、北島、菅野の兩部隊は當面の殘敵を驅逐しつゝ永古圩南方淡水河の線に向つて行進中
一、若松、土井、西山、田中、早川、神吉、大木、遠藤の各部隊は十三日夜の大雷雨に全く泥濘と化した悪路を急進、永古圩（東州東南方二十粁）稻園（東州東南十八粁）白泥墟（東州東南十三粁）に進出、敵を西南に壓迫中である
一、近藤、加藤、河野、小川、卿の各部隊は牛草湖（東州東南方十八粁）觀土山、大陂の線に進出
一、伊藤、酒包兩部隊は峻嶮續く山岳地帶を白泥花の西端より長明嶺を經て通湖墟（東州東南三十五粁）間の線に進出した

までに敵屍七百四十、捕虜五百三の戰果を收めた
一、近藤、岩淵、高木、菅波等各部隊は十三日縣山南側高地にある敵二千を猛擊、遺棄死體七百、捕虜二百三十を得た
一、中島部隊は十三日夏縣東方二十粁の千二百八十七高地附近に於て第三十四師の敗敵を覆滅

各部隊赫々の戰果
敵集團に最後の止め

中原會戰

陸鷲沁水を猛爆
敗殘部隊に反復爆擊

敵軍長唐淮源自殺

縣山附近殲滅戰完成

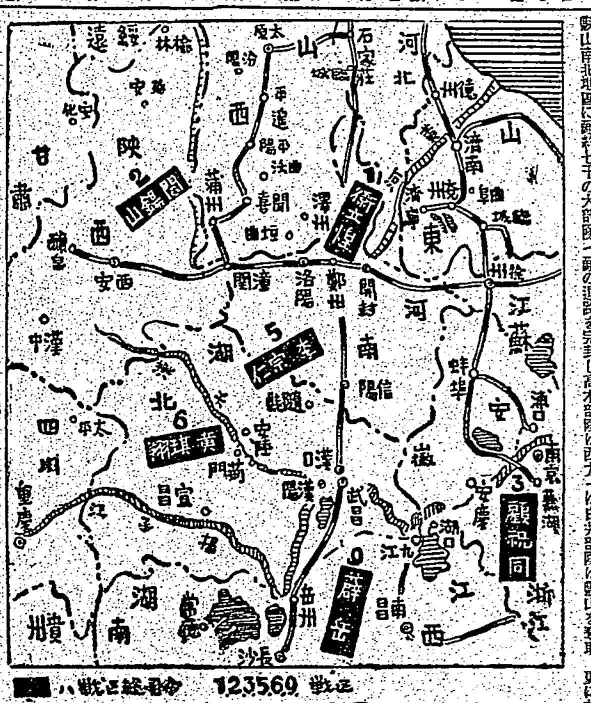

中原第一線に飛來
畑總司令官激勵

中支

海鷲部隊協力下に
刻々戰果を擴大中

諸暨南方に敵壓縮
浙東地區

軍民一體の實擧げ
精强無比國軍整備
陸軍省所管事項會議

陸相訓示

【東京發同盟】陸軍の本年度各軍參謀長竝に陸軍大臣直轄部隊長會議は去る十二日から開催せられ十二、十三兩日は參謀本部で同本部關係會議を行つたが、十四日は午前八時半から陸軍省に於いて陸軍省所管事項に關する會議を開き滿支那總軍參謀副長の外北支南支の各軍、關東軍、內地東部、中部、西部、北部各軍及び臺灣、朝鮮軍、全國各師團等の各參謀長竝に技術、兵器本部及び陸軍大臣直轄各部隊長、中央部側より東條陸相、木村次官以下關係官並に塚田參謀次長、今村教育總監部本部長等出席、劈頭東條陸相から左の如き訓示を行ひ、次いで富永人事、田中兵務、菅兵器、栗橋經理、三木醫務各局長の口演があつた、十五日は午前參謀長と陸軍省關係官との懇談會、同日午後及び十六日は教育總監部關係會議を開く

東條陸相訓示

本官就任以來所謂上長の率頭指揮を以つて軍務處理の要諦とし軍規の刷新、軍能率化の促進、健兵對策の徹底、軍需品の節用要諦を要望し、且つ國軍の本義に基く國防國家體制の確立を促進すると共に嚴に軍規森嚴なる精銳無比の軍隊を錬成し國軍戰力を急速に充實昂揚せん事を明示せり、今や日獨伊三國樞軸の盟ひ愈々固く更に又日ソの間に中立條約の成立を見たりと雖も皇國は既に五年に亙り支那事變完遂の爲め最大の努力を

入京の長谷川總督【東京驛にて】（電送）

英の逆宣傳警戒
獨政府筋の非公式見解

ヘス副總理事件

脫走の眞相依然謎
心身共に果して健在か

日・蘭印第二次會談
近く見透し明確化せん

本多大使入京

總動員審議委員會缺員補充

獨・土和平友好促進
獨大使トルコ外相と懇談

貿易統制令
公布

農地營團役員任命

日獨經濟懇談會
獨使節團と意見交換

貴族院調査會
設置
初準備委員會で決定

新駐支米大使上海寄港

驚く來栖前大使

英イラク紛爭調停
イラク土の申入れ受諾說

"百萬の回敎徒よイラク救援に起て"
前エルサレム大守放送

近東在留米人に引揚げ勸告

外人登錄法案比島議會可決

司法人事異動
行刑課長に堀田判官を起用

人事

今日の府報

軍民工員養成
官費生の指導　每月五日新學期
◎轉業者指導◎學歷不問
旋盤・仕上・製図（各科）
電氣熔接科（三ケ月）◎女子製図科
東京工業技術學校
卒業生は全部就職斡旋

◎男女好職業◇少資本と短期間で開業指導
鍼灸・マッサージ
蒸熱・振動・電療術
東京鍼灸醫學校

五月十五日號　實業之日本　定價四十錢　送料二錢
東京・銀座・西紺屋町　實業之日本社

松岡外相渡歐隨行談　同盟通信編輯局次長　岡村二一
人間・松岡洋右　衆議院議員　喜多壯一郎
國防經濟的生產主義　高木壽一
統制と經營　增地庸治郎
俸給振替拂制度の批判　長谷川安兵衛
軍の機甲化について　陸軍機甲本部長　吉田悳
戰爭と修養　立花俊道
米國は參戰するか　高瀬中佐・芝染太郎　對談
日米・日ソ關係はどうなるか　大阪每日外國通信部長　岡克曉
南方對策管見　鶴見祐輔・室伏高信
再出發す新体制　改造內閣新經濟政策の重心
中小商工業者はいかに生くべきか（小笠原三九郎）
いま商人は何を考へてゐるか（上野陽一）
世界石油戰　日本石油課長　神原泰
株式は明朗化するか　再出發株の研究
財界二代目三人男　澁澤敬三・淺野良三・寺田甚吉
財界夜話　鉄鋼統制會の發足
經營指導者になれる人・なれぬ人（新保民八）
德川時代の經世家　野村兼太郎

社説

本多大使の重要進言に就て
國民政府の育成强化が根本

滿電株殘額肩替り
簡易保險局初の株式引受
時價總額で一千七、八百萬圓

東株取引員組合の「取引所問題調査」見合せ

明菓の改組と明糖幹部陣容
臺灣代表の中川氏明菓の專務に内定

人絹製紙パルプ公價引上
價形中央委員會答申　五分六厘方

東京市中コール

本島工業化第一着手
肥料工業の見透もついた
私の身代は南方關係だ
前殖産局長　松岡氏退官感想語る

二期作米用肥料割當會議
全島肥料關係技師招集
十九日

全島バス事業組合
けふ創立總會

時の人
瓦斯界の指導者
井坂孝の肚藝

井坂平生

臺灣化成工業增資と檜帽原料入手解決へ
本多府商工課長けふ上京

貯蓄と保險の使命
關係官民講演要旨

生保事業各社別概況（昨年十二月）
契約高六億圓餘

日糖と海南島
改良糖廍五個所建設の計畫

損保協會設立へ
各種團體の改組統合

南進の前衛的役割
日佛印經濟協定成立と廣東經濟界の觀測

株式
手詰賣物で軟調
兜町後場況

内外商況（十四日）

東京短期後場

東京長期後場

大阪短期後場

大阪長期後場

絲況

大阪棉花後場

横濱生絲後場

爲替

上海爲替

同軍票

本島人有志らと時局を語る懇談
司令

うつかり喋るな
軍機上の秘密漏泄は嚴罰

第七回決算公告

日本郵船　基隆出帆

大阪商船　臺灣出帆

ワットとは明るさではありません！
ワット數の多い事が　必ず明るい事とは限りません
——電力消費量の單位ですから…………
新マツダランプは42ワット電力を消費して50燭の明るさを出します
——燭は明るさの單位です——
新燭光制
新マツダランプ
東京芝浦電氣株式會社・マツダ支社
A—39
★護れ興亞の兵の家★

藥は如何なるものを最良とするか
有田ドラッグ商會主　有田音松
中風　胃腸病　心臓病　ぜんそく
肺病　ろくまく　りん病　ばい毒
あらゆる治療法を施し効なき患者も最後の希望を捨てず徹底的治療を講ぜられよ
有田音松謹製藥は責任製劑に付他の藥店にて販賣致させず
◎臺灣　臺北本町二　臺北大龍峒　基隆日新町　宜蘭街南門　新竹東門市場通　臺中若松町三　嘉義驛前　台南錦町二　高雄山下町
輕い内に治らない早い方も過經の良くない方も有田ドラッグへ
（元賣發）南大阪市南區心齋橋筋南　有田ドラッグ・東京市日本橋通三丁目　有田ドラッグ

オオコンリオン
綜合劑
强力ビタミンA+D+臟器ホルモン
抗病力の强化
若さと元氣
强腦强精への理想的賦活劑としてのオオコンリオンの服用は、全身の抵抗力が昂まつて風邪にも負けず肺炎結核にも罹り難い丈夫な體質になるのみならず、常に青年時代の若さと元氣を保持していつも元氣でハリキツテ明朗生活が出來ます。
こんな方は
中年後視力の減退、各機能の衰退、冷症の方、疲勞しやすい方、風邪にかゝりやすい常に病弱の方は是非御試用を
定價　四五粒…一圓五十錢・百粒…三圓　三百粒…八圓五十錢・五百粒…十三圓（徳用）
臺北市新起町二丁目　日本水産理研臺灣支所　電話六四六一番
躍進日本に此の强力榮養劑

妊産婦・小兒用　コンリオン
有効カルシウム綜合劑+DA
學校奉仕品アリ
發育途上の小供への弱體强化劑としてのコンリオンは、かぜ引き易い人や試驗期の兒童體力を酷使する人、産前産後の婦人、常に病弱の人、腺病質兒……特に大量のADとカルシウムの補給を必要とする人々に絶好の保健劑です。
六十粒……一圓　百四十粒……二圓四十五錢　四百五十粒……五圓（徳用）

うつかり喋るな

軍機上の祕密漏泄は嚴罰

内務省から實例を發表

【東京發同盟】國を挙げて謀略、諜報、宣傳等の陰に國民の防諜思想の普及徹底に努めてゐるが、國民の最も注意を要するのは知らず知らずスパイに利用されたり不用意に漏された事が如何に國家に大きな損害をかけるかといふ事で、その爲め處罰を受けた者の實例が極めて多い、内務省外事課の記錄による實例を示せば

一、昭和十二年十月某部隊の通信兵は……

一、昭和十二年十月某氏は……に應召し……軍機保護法違反で檢擧された

一、昭和十二年十一月某陸軍部隊の……軍機保護法に觸れた、かういふものを撮影する時には……

一、昭和十二年一月某所で……

一、昭和十三年三月某社員は……

一、昭和十四年五月……

なくとも國家に重大な損害を與へるものでその罰は重い

一、その他不注意の爲うつかりした……

假裝スパイ逮捕の攻防演習は最高潮

防諜週間第三日の島都

防諜週間第三日目の……

稻江方面　に於ける一部スパイの逮捕に……

逃げたが　〇〇署に照會の結果〇〇署員等をかたるスパイと判明……

街に美談の數々

假裝スパイ檢擧で民警協力

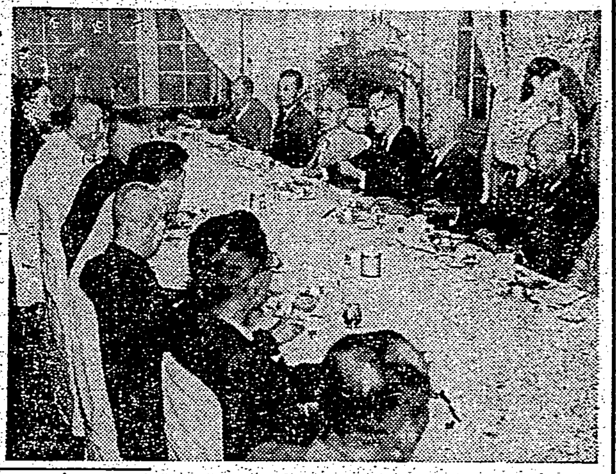

奉迎準備全く成る

けふ玉輦を迎へる京都

【京都發同盟】……

長谷川總督參內

【東京本社特電】入京第一日の長谷川總督は十四日午前中天機奉伺の爲め宮中へ參內……

海軍武官府移轉

設立以來滿二十三年目の引越

督府の假住居と左樣なら

本島人有志らと時局を語る懇談

軍司令官官邸で初會合

光榮の日に胸躍る

親閱の光榮に浴する青年學校生徒

南方とにらみ合せ市の施設を完備

藤村臺北新市長の抱負

機甲軍備を語る

本社主催座談會（5）

世界無比の機甲部隊

大和魂で戰車の威力發揮

安藤氏　今はそんなことはない……

細見大佐　今その戰車は……

清水中佐　あれは……

山田少將　ああいふことも……

永井支社長　やはり大砲に對して……

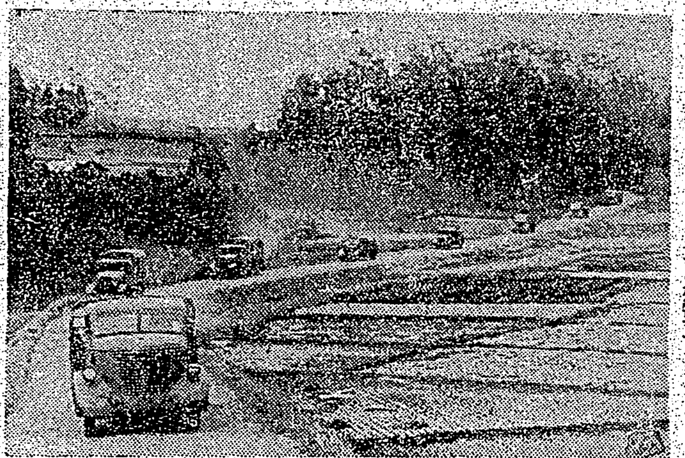

陸軍自動車學校の野外訓練

機甲軍備座談會出席者

（つゞく）

六日目勝負

大相撲夏場所

ラジオ

野村生命

東京麹町區内幸町

けふの天氣

入船出船

本社工場參觀

當座小切手紛失

墓なかだち

寫眞現像

小店員募集

女子事務員

電話交換手

婦人

下宿あり

職場自慢で潑す機密

十五日 十六日 十七日 三日間…

吳服雜貨特賣日

單帶、薄銘仙特價品豐富

手持混紡雜貨賣盡し日

松井吳服店

債券 株式

富榮證券時報

富榮證券株式會社

富田榮太郎儀……

中島與一　藤田善次郎　友田守惠

齒科 須永齒科醫院

内科 小兒科 呼吸器病科 レントゲン科 淺井病院

小兒科 石井小兒科醫院

齒科 本村齒科醫院

内科 小兒科 樋詰醫院

有價證券賣買 臺北市大和町 明治屋商店

防衛團に竹腰の國防服

看護婦募集　財團法人博愛會本部

台灣總督府御制定 文官袴章　荒井商店

明るい名刺 精美堂

第七回決算公告　共同石炭株式會社

日本郵船

南日本汽船

辰馬汽船

大連汽船

大阪商船

東亞海運

臺各地綜合版

登、下校に集團行動

交通禍を防ぎ團結精神涵養され 校外訓練に良好な成績

嘉義國民學校に 兒童皇民奉公會

【嘉義電話】兒童皇民奉公會生る——嘉義市旭國民學校では從來…[本文判読困難]

高雄勸業課長會議

【高雄電話】物資の配給の圓滑を…[本文判読困難]

加禮灣工業地帶へ 物資輸送鐵道敷設

【花蓮港電話】花蓮港市米崙の工場地帶は…[本文判読困難]

前線に鄕土便り

彰化市・緣故者に發送

彰化市では今般市民從軍出征軍人…[本文判読困難]

勳章傳達式

水底寮地方に 灌漑し水田化

光榮の徐秀春氏に 木社表彰狀を傳達

山本要港部司令官

けふ霧社から水社へ

國防獻金

出役手當金を 國防獻金

港都高雄に軍人會館

愛婦支部で建設開放

花蓮港移民協會の 移民會館近く竣工

スパイ檢擧訓練

臺中市民の關心低調

防諜宣傳隊

屏東郡管內の 重要道路鋪裝

假裝スパイ搜査

馬公の防諜諸行事

嘉義勸業主任會議

農業用水統制講習會

少年も防諜に一役

高雄市民にお願ひ

臺南州本年度 徵兵檢查終る

嘉義市民劇團

彰化市民に 食用油配給

屏東市東門內に各家庭 「三坪蔬菜園」

夏季に備へ栽培獎勵

費用のいらぬ 簡易堆肥舍

作業勞力の大部は 州民の奉仕に俟つ

奉仕延人員實に十萬人

忠靈塔・國民道場 ③ と續る諸施設

相撲場　弓場——　作業場——　公會堂、綜合グランド、馬禦場、馬場、庭球場、其他——　全地域　各學校　割合て　宿泊所

[illegible]

老春 (82)

川口松太郎 作　伊勢良夫 畫

過ぎ行く日(一)

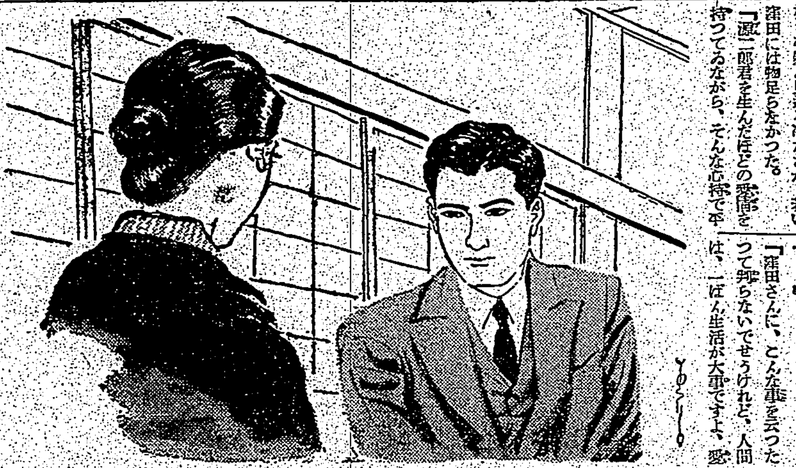

[illegible]

富國徵兵

ベジリン

ポマードとチック

整髮は輕快に端正に！これが活動人の心得——ベジリン愛好の所以でもある

大阪・株式會社 小倉商店

ライカマンペン

斯界の最高標準品

虎 ホームに眞珠の効用

眼科光明藥

キンパンイオレク（バーイヨン）

書き味滿点 ウヱル萬年筆

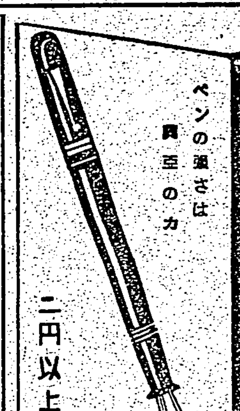

ペンの强さは無至の力

二円以上

失業は技術家になし 東京寫眞學校

公認

業の職女男 電療士養成

諸病の治療士として患者の救濟に、又健康增進に、醫業の補助機關として電療術式を實地教授

東京電氣療法硏究所

子供の時の榮養は 一生涯の健康を支配する

子供の時の榮養は一生涯の健康を支配します。榮養劑として一般的に用ひられてゐる肝油はビタミンA・D劑でこれだけでは榮養過剩症を惹き起し易く殊に服みにくく、胃腸障碍の虞があります。ハリブマルトは同じビタミン劑であつてもビタミンA・B・C・D・Gを含んでゐるばかりでなく、これに造血素鐵・マンガン等を配合した爲に榮養不良と貧血には勿論、感冒・肺炎・結核に冒され易い腺病質又は姙娠、授乳中の母體に非常に賞用されてゐます。而もおいしくてのみ易い爲に子供にも大へん好まれます。

適應症　榮養障害・貧血症・小兒發育不良・婦人乳汁不足・腺病質・產前產後・食慾減退・病後恢復期

包裝　335瓦　1000瓦

株式會社 柳韓洋行（全國有名藥房販賣）京城府西大門町二丁目七

大連・奉天・米國羅府・天津・臺北

各種ビタミン・鐵・マンガン綜合滋養劑

ハリブマルト

效果本位

●ノーシンをのんだ頭の輕い朝●

ビタミンABCD協力榮養劑 コンビター

製法特許

お母さまが丈夫なら……

キットお子樣も丈夫です。姙娠と同時にコンビターを毎日のんで、榮養の充實に心掛けて下さい。母体の健康は勿論お產も輕く、お子樣の發育も亦グン〳〵と伸びて行きます。

コンビターは……普通肝油の五十倍以上も、ビタミンA・D分を含有する高單位肝油と、V・B・Cとを綜合、一丸とした新發明です。

而もお菓子の樣においしくのみよい小粒です。

【一日】大人 十粒 小人 五粒

三百粒入 二圓卅錢　千粒入 七圓　藥店にあり

發賣元 荒川長太郎合名會社　製造元 帝國水產化工硏究所

AC—39

VITAMIN A+B+C+D=COMVITA